

Sector público
Vol. 1, n° 10



Dotación de personal de la administración pública nacional, empresas y sociedades

Octubre de 2025



Presidencia
de la Nación
República Argentina

Ministerio de
Desregulación y
Transformación del Estado

Secretaría de
Transformación
del Estado y Función Pública

Ministerio de
Economía

indec

Informes técnicos. Vol. 9, nº 293

ISSN 2545-6636

Sector público. Vol. 1, nº 10

Dotación de personal de la administración pública nacional, empresas y sociedades
Octubre de 2025

Instituto Nacional de Estadística y Censos (INDEC)

Dirección: Marco Lavagna

Dirección Técnica: Pedro Ignacio Lines

Dirección General de Difusión y Comunicación: María Silvina Viazzi

Coordinación de Producción Gráfica y Editorial: Marcelo Costanzo

Este informe técnico fue producido por los equipos de trabajo de:

Secretaría de Transformación del Estado y Función Pública
Maximiliano Matías Narciso Fariña

Subsecretaría de Desarrollo y Modernización del Empleo Público
María Rosana Reggi

Dirección Nacional del Sistema Estadístico Nacional
Pablo Ceballos



Queda hecho el depósito que fija la Ley 11.723

Esta publicación utiliza una licencia Creative Commons.
Se permite su reproducción con atribución de la fuente.

Buenos Aires, noviembre de 2025

Signos convencionales:

- * Dato provisorio
- ° Dato estimado por extrapolación, proyección
- i Dato estimado por imputación
- u Dato de calidad inferior al estándar
- Cero absoluto
- . Dato no registrado
- ... Dato no disponible a la fecha de presentación de los resultados
- /// Dato que no corresponde presentar
- s Dato confidencial por aplicación de las reglas del secreto estadístico

Publicaciones del INDEC

Las publicaciones editadas por el Instituto Nacional de Estadística y Censos pueden ser consultadas en www.indec.gob.ar y en el Centro Estadístico de Servicios, ubicado en Av. Presidente Julio A. Roca 609 C1067ABB, Ciudad Autónoma de Buenos Aires, Argentina. El horario de atención al público es de 9:30 a 16:00.

También pueden solicitarse al teléfono (54-11) 5031-4632

Correo electrónico: ces@indec.gob.ar

Sitio web: www.indec.gob.ar

X: @INDECArgentina

Facebook: /INDECArgentina

Instagram: @indecargentina

Spotify: /INDECArgentina

Calendario anual anticipado de informes:

www.indec.gob.ar/indec/web/Calendario-Fecha-0

Índice

Pág.

Resumen ejecutivo 3

Gráfico

Gráfico 1. Evolución de la dotación total estimada por estructura organizativa. Octubre 2024-octubre 2025 5

Cuadros

Cuadro 1. Dotación total estimada por estructura organizativa y variación mensual. Mayo-octubre de 2025 5

Cuadro 2. Dotación estimada de la administración pública nacional centralizada, descentralizada, desconcentrada y otros entes. Octubre de 2025 6

Cuadro 3. Dotación estimada de empresas y sociedades del Estado o con participación societaria estatal. Octubre de 2025 10

Anexo 12

Enlaces 12

Los cuadros de la dotación de personal de la administración pública nacional, empresas y sociedades desde julio de 2022 hasta octubre de 2025 están disponibles en: https://www.indec.gob.ar/ftp/cuadros/economia/serie_dotacion_apn_cuadro_2_3.xlsx

La serie con los datos de dotación total del personal de la administración pública nacional, empresas y sociedades está disponible en: https://www.indec.gob.ar/ftp/cuadros/economia/serie_dotacion_apn.xlsx

La nota metodológica se encuentra disponible en: https://www.indec.gob.ar/ftp/cuadros/economia/nota_metodologica_dotacion_personal_apn.pdf



INDECArgentina



Dotación de personal de la administración pública nacional, empresas y sociedades

Resumen ejecutivo. Octubre de 2025

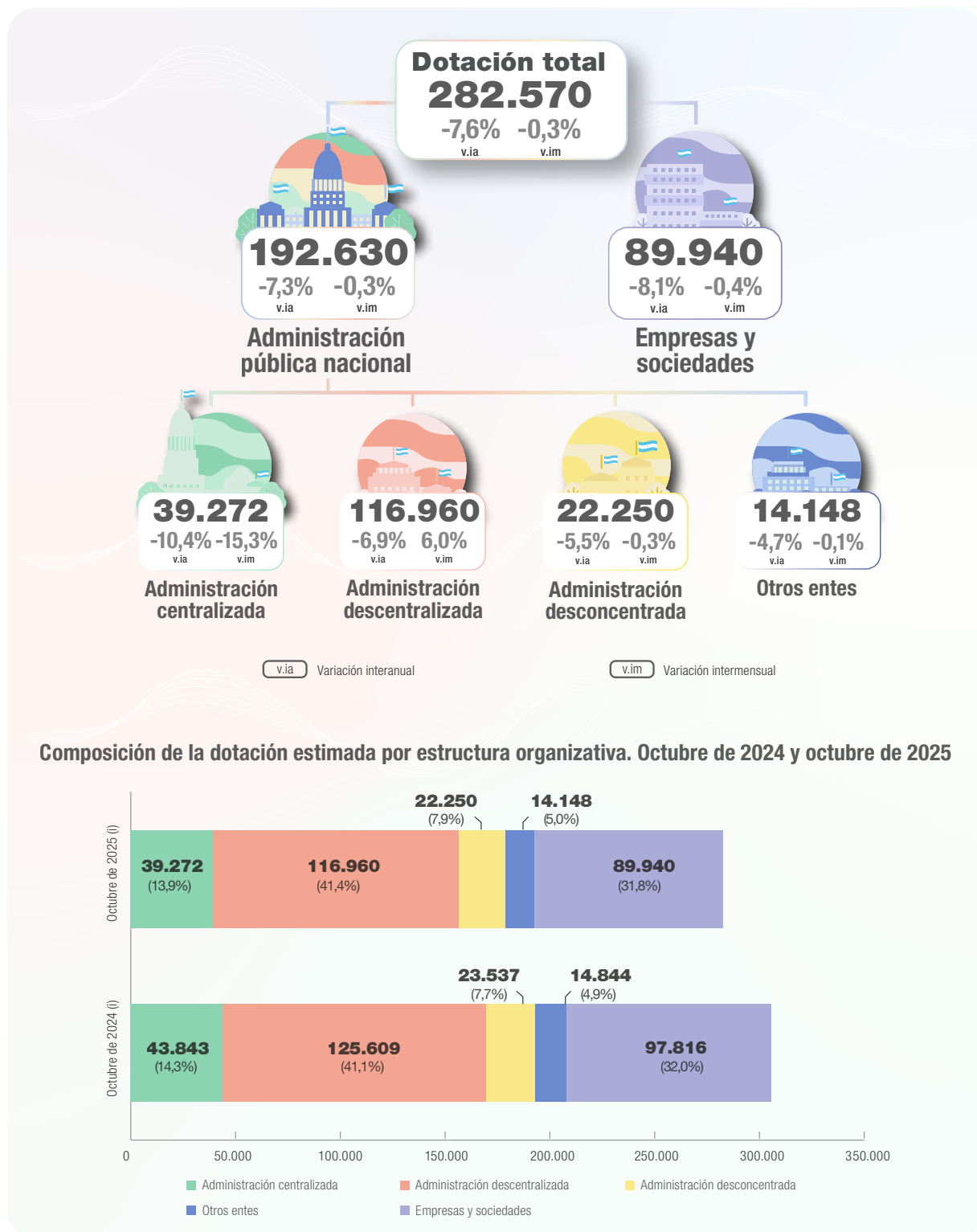

Fuente: INDEC y Ministerio de Desregulación y Transformación del Estado, Secretaría de Transformación del Estado y Función Pública.



Dotación de personal de la administración pública nacional, empresas y sociedades

Octubre de 2025

El Instituto Nacional de Estadística y Censos pone a disposición el informe mensual de la dotación de personal de la administración pública nacional, empresas y sociedades al 31 de octubre de 2025.

Este mes las entidades, empresas y sociedades que conforman el universo de informantes pasaron de 123 a 125. El incremento se explica por:

- La creación del Ministerio del Interior (Decreto 658/25), que asume las funciones ejercidas con anterioridad por la Jefatura de Gabinete de Ministros (transfiere créditos presupuestarios, unidades organizativas, bienes, personal con sus respectivos cargos y dotaciones vigentes a la fecha). El nuevo Ministerio concentra la Secretaría de Turismo, Ambiente y Deportes y el Instituto Nacional de Asuntos Indígenas.
- El traslado del nuevo organismo Administración Nacional de Establecimientos de Salud (ANES), creado por Decreto 459/25, de la administración centralizada del Ministerio de Salud (donde reportó el mes pasado) a la administración descentralizada de este Ministerio. El ANES incluye: Hospital Nacional "Doctor Baldomero Sommer", Hospital Nacional "Profesor Alejandro Posadas", Hospital Nacional y Comunidad "Dr. Ramón Carrillo", Instituto Nacional de Rehabilitación Psicofísica del Sur "Doctor Juan Otímio Tesone" (INAREPS) y Hospital Nacional en Red Especializado en Salud Mental y Adicciones "Licenciada Laura Bonaparte".

De las 125 entidades informantes, 11 empresas y sociedades del Estado no han informado su dotación, por lo que su valor ha sido imputado (ver [Nota metodológica](#)). Estas unidades suman 6.020 personas, lo que representa el 2,1 % de la dotación informada. A medida que den cuenta de su dotación para el período faltante, serán actualizados los cuadros de la serie que acompañan el informe mensual (para más información sobre la actualización de los datos imputados en el último año, ver [Anexo](#)).

Para facilitar las consultas de las personas usuarias, en el [sitio web institucional](#) se dispuso un tablero que permite visualizar en cuatro gráficos interactivos la serie de datos de la dotación. Se actualiza en simultáneo con la fecha de publicación de cada informe mensual.

Cuadro 1. Dotación total estimada por estructura organizativa y variación mensual. Mayo-octubre de 2025

Estructura organizativa	Dotación total						Variación mensual de la dotación ⁽¹⁾
	Mayo de 2025 (i)	Junio de 2025 (i)	Julio de 2025 (i)	Agosto de 2025 (i)	Septiembre de 2025 (i)	Octubre de 2025 (i)	
Personas							%
Total	291.014	289.173	287.650	285.694	283.552	282.570	-0,3
Administración pública nacional	198.672	197.587	196.481	194.905	193.216	192.630	-0,3
Administración centralizada	40.872	40.582	40.486	47.374	46.349	39.272	-15,3
Administración descentralizada	120.721	120.121	119.107	110.869	110.374	116.960	6,0
Administración desconcentrada	22.726	22.569	22.654	22.449	22.327	22.250	-0,3
Otros entes	14.353	14.315	14.234	14.213	14.166	14.148	-0,1
Empresas y sociedades	92.342	91.586	91.169	90.789	90.336	89.940	-0,4

(1) La variación mensual corresponde al mes de octubre de 2025 respecto al mes anterior.

Nota: si los informantes presentan o rectifican sus declaraciones con posterioridad a la fecha de la publicación del informe, los números podrán variar respecto a los presentados en los respectivos informes. Para las entidades que no informaron su dotación, se imputó la última dotación informada por cada una. Ver detalle en las aclaraciones incluidas en la serie de dotación total disponible en: https://www.indec.gov.ar/ftp/cuadros/economia/serie_dotacion_apn.xlsx

Fuente: INDEC y Ministerio de Desregulación y Transformación del Estado, Secretaría de Transformación del Estado y Función Pública.

Gráfico 1. Evolución de la dotación total estimada por estructura organizativa. Octubre 2024-octubre 2025

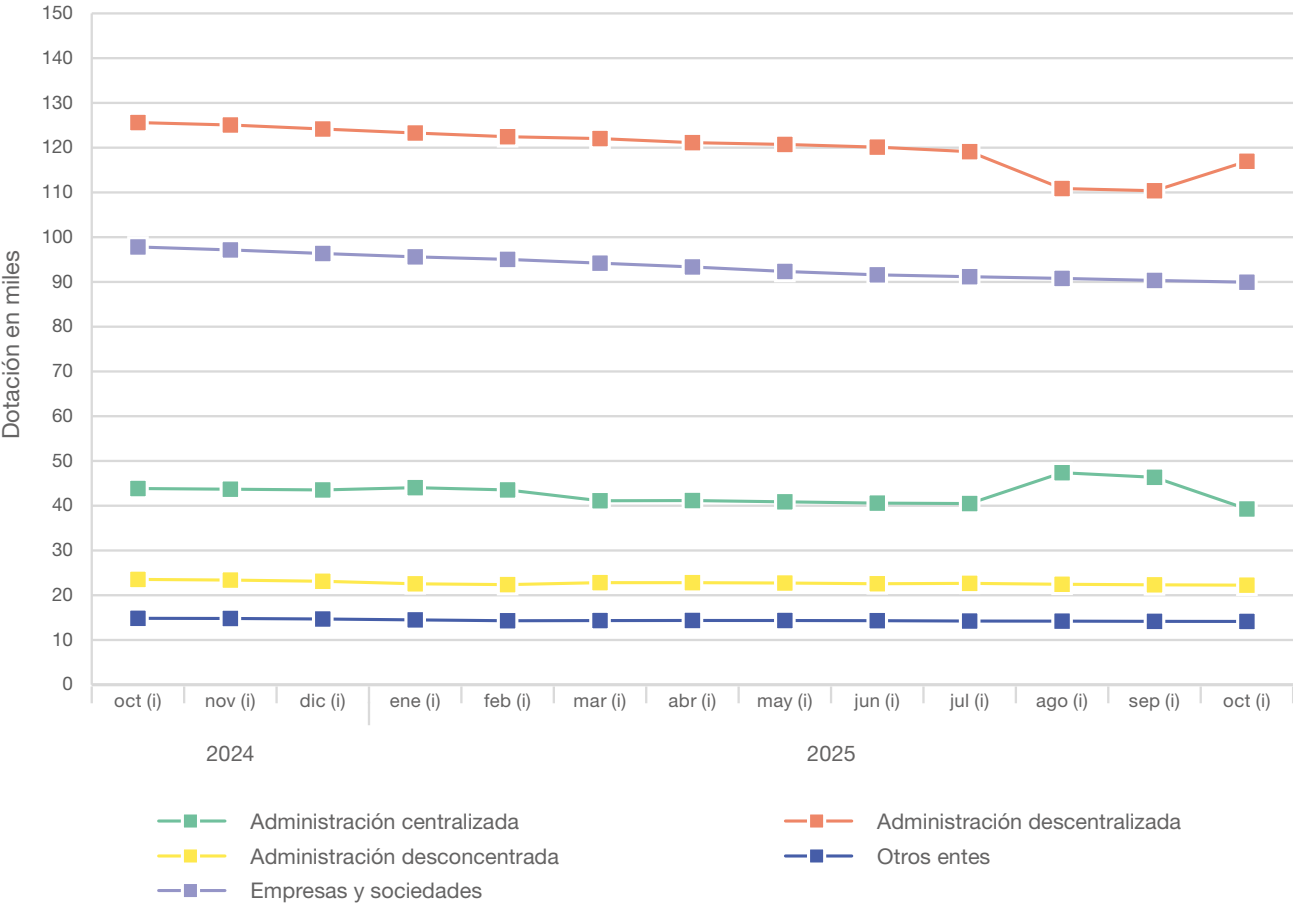

Fuente: INDEC y Ministerio de Desregulación y Transformación del Estado, Secretaría de Transformación del Estado y Función Pública.

Cuadro 2.

Dotación estimada de la administración pública nacional centralizada, descentralizada, desconcentrada y otros entes. Octubre de 2025

Administración pública nacional	Dotación total	Dotación			Variación mensual de la dotación
		Personal en convenio colectivo de trabajo	Personal fuera de convenio	Otros ⁽¹⁾	
Personas					%
Total administración pública nacional (i)	192.630	167.423	2.604	22.603	-0,3
Administración centralizada ⁽²⁾	39.272	32.238	250	6.784	-15,3
Presidencia de la Nación	4.557	4.008	39	510	0,6
Jefatura de Gabinete de Ministros ⁽³⁾	1.622	1.416	20	186	-56,6
Ministerio de Capital Humano	8.240	7.762	29	449	-0,1
Ministerio de Defensa	983	854	10	119	-1,1
Ministerio de Desregulación y Transformación del Estado	410	369	8	33	-4,4
Ministerio de Economía ⁽⁴⁾	8.467	6.924	72	1.471	-0,6
Ministerio de Justicia	3.221	3.156	15	50	-0,6
Ministerio de Relaciones Exteriores, Comercio Internacional y Culto	2.474	1.330	8	1.136	0,3
Ministerio de Salud ⁽²⁾	5.961	3.446	16	2.499	-54,0
Ministerio de Seguridad Nacional	1.229	1.149	16	64	-0,2
Ministerio del Interior ⁽³⁾	2.108	1.824	17	267	-
Administración descentralizada ⁽⁵⁾	116.960	101.992	1.828	13.140	6,0
Presidencia de la Nación					
Autoridad Regulatoria Nuclear (ARN)	337	332	3	2	-0,9
Fondo Nacional de las Artes (FNA)	80	50	8	22	1,3
Instituto Nacional del Teatro (INT)	144	118	18	8	-
Sindicatura General de la Nación (SIGEN)	472	466	4	2	-1,3
Teatro Nacional Cervantes (TNC)	356	318	2	36	-
Jefatura de Gabinete de Ministros					
Agencia de Acceso a la Información Pública (AAIP)	63	49	2	12	-
Agencia de Administración de Bienes del Estado (AABE)	394	319	2	73	-0,5
Agencia Nacional de Promoción de la Investigación, el Desarrollo Tecnológico y la Innovación	150	148	1	1	-2,0
Banco Nacional de Datos Genéticos (BNDG)	33	32	1	-	-
Comisión Nacional de Actividades Espaciales (CONAE)	255	246	-	9	-0,4
Comisión Nacional de Energía Atómica (CNEA)	3.825	3.294	-	531	-1,0
Consejo Nacional de Investigaciones Científicas y Técnicas (CONICET)	25.802	15.750	-	10.052	-0,2
Dirección Nacional de Migraciones (DNM)	3.937	3.931	3	3	-0,3

(continúa)

Cuadro 2. (continuación)

Administración pública nacional	Dotación total	Dotación			Variación mensual de la dotación
		Personal en convenio colectivo de trabajo	Personal fuera de convenio	Otros ⁽¹⁾	
		Personas			%
Ente Nacional de Comunicaciones (ENACOM)	1.220	44	1.021	155	-0,8
Registro Nacional de las Personas (RENAPER)	2.464	2.448	2	14	-0,1
Ministerio de Capital Humano					
Administración Nacional de la Seguridad Social (ANSES)	12.395	12.351	32	12	-0,2
Biblioteca Nacional "Dr. Mariano Moreno"	744	680	2	62	0,4
Comisión Nacional de Evaluación y Acreditación Universitaria (CONEAU)	148	116	15	17	-
Fundación Miguel Lillo	272	263	-	9	-0,4
Instituto Nacional de Asociativismo y Economía Social (INAES)	423	396	6	21	-1,2
Superintendencia de Riesgos del Trabajo (SRT)	2.278	2.236	1	41	-0,4
Ministerio de Defensa					
Instituto de Ayuda Financiera para Pago de Retiros y Pensiones Militares (IAF)	516	100	8	408	-0,2
Instituto Geográfico Nacional (IGN)	248	199	2	47	-0,8
Servicio Meteorológico Nacional (SMN)	994	712	20	262	-0,4
Ministerio de Economía					
Administración Nacional de Aviación Civil (ANAC)	1.611	1.470	7	134	-0,6
Agencia de Recaudación y Control Aduanero (ARCA)	18.979	18.933	45	1	-0,2
Agencia Nacional de Seguridad Vial (ANSV)	666	663	3	-	-0,7
Comisión Nacional de Regulación del Transporte (CNRT)	1.108	1.095	3	10	-1,2
Comisión Nacional de Valores (CNV)	323	314	5	4	-
Dirección Nacional de Vialidad (DNV)	5.031	5.011	1	19	-0,5
Ente Nacional Regulador del Gas y de la Electricidad	824	304	517	3	-0,2
Instituto Nacional de Investigación y Desarrollo Pesquero (INIDEP)	384	340	2	42	-
Instituto Nacional de la Propiedad Industrial (INPI)	367	356	2	9	-0,3
Instituto Nacional de Semillas (INASE)	217	207	1	9	-1,8
Instituto Nacional de Tecnología Agropecuaria (INTA)	6.129	5.852	8	269	-0,7
Instituto Nacional de Tecnología Industrial (INTI)	2.339	2.272	1	66	-
Instituto Nacional de Vitivinicultura (INV)	421	412	3	6	-1,4
Junta de Seguridad en el Transporte (JST)	272	270	2	-	-1,1
Organismo Regulador de Seguridad de Presas (ORSEP)	75	71	3	1	-
Organismo Regulador del Sistema Nacional de Aeropuertos (ORSNA)	170	169	1	-	-
Servicio Geológico Minero Argentino (SEGEMAR)	356	349	2	5	-0,3

(continúa)

Cuadro 2. (continuación)

Administración pública nacional	Dotación total	Dotación			Variación mensual de la dotación
		Personal en convenio colectivo de trabajo	Personal fuera de convenio	Otros ⁽¹⁾	
		Personas			%
Servicio Nacional de Sanidad y Calidad Agroalimentaria (SENASA)	5.312	4.838	3	471	-0,3
Superintendencia de Seguros de la Nación (SSN)	458	455	2	1	-0,9
Tribunal Fiscal de la Nación (TFN)	257	237	16	4	-
Tribunal de Tasaciones de la Nación (TTN)	91	78	6	7	-1,1
Ministerio de Justicia					
Centro Internacional para la Promoción de los DD. HH. (CIPDH)	31	22	1	8	3,3
Unidad de Información Financiera (UIF)	230	222	2	6	2,2
Ministerio de Salud					
Administración Nacional de Establecimientos de Salud (ANES) ⁽²⁾	6.924	6.903	4	17	-
Administración Nacional de Laboratorios e Institutos de Salud "Dr. Carlos Malbrán" (ANLIS)	1.078	1.017	2	59	0,4
Administración Nacional de Medicamentos, Alimentos y Tecnología Médica (ANMAT)	1.200	1.185	3	12	0,2
Agencia Nacional de Discapacidad (ANDIS)	893	838	4	51	-
Instituto Nacional Central Único Coordinador de Ablación e Implante (INCUCAI)	319	282	4	33	-
Superintendencia de Servicios de Salud (SSS)	1.018	999	10	9	-0,5
Ministerio de Seguridad Nacional					
Caja de Retiros, Jubilaciones y Pensiones de la P.F.A. (CRJPPF)	313	305	8	-	-0,3
Ministerio del Interior					
Administración de Parques Nacionales ⁽³⁾	2.014	1.925	4	85	-0,3
Administración desconcentrada	22.250	20.774	485	991	-0,3
Ministerio de Capital Humano					
Consejo Nacional de Coordinación de Políticas Sociales (CNCPS)	139	125	4	10	0,7
Ministerio de Defensa					
Estado Mayor Conjunto de las Fuerzas Armadas	351	335	-	16	3,8
Estado Mayor General de la Armada Argentina	6.864	6.204	-	660	-0,5
Estado Mayor General de la Fuerza Aérea	5.327	5.293	-	34	-0,8
Estado Mayor General del Ejército Argentino	6.036	6.036	-	-	0,0
Ministerio de Economía					
Instituto Nacional de Estadística y Censos (INDEC)	1.178	996	2	180	-

(continúa)

Cuadro 2. (conclusión)

Administración pública nacional	Dotación total	Dotación			Variación mensual de la dotación
		Personal en convenio colectivo de trabajo	Personal fuera de convenio	Otros ⁽¹⁾	
Personas					%
Ministerio de Justicia					
Procuración del Tesoro de la Nación (PTN)	230	193	3	34	-
Ministerio de Seguridad Nacional					
Gendarmería Nacional Argentina	667	620	-	47	-0,1
Policía de Seguridad Aeroportuaria (PSA)	694	694	-	-	-0,4
Prefectura Naval Argentina	512	40	472	-	0,2
Registro Nacional de Armas	252	238	4	10	-4,2
Otros entes	14.148	12.419	41	1.688	-0,1
Presidencia de la Nación					
Instituto Nacional de Cine y Artes Audiovisuales (INCAA)	529	275	2	252	-2,0
Ministerio de Salud					
Instituto Nacional de Servicios Sociales para Jubilados y Pensionados (INSSJP/PAMI)	13.558	12.123	-	1.435	-0,1
Ministerio del Interior					
Comisión Nacional Antidopaje (CNAD) ⁽⁷⁾	23	21	1	1	-
Instituto Nacional de Promoción Turística (INPROTUR) ⁽⁷⁾	38	-	38	-	-

⁽¹⁾ Comprende otras modalidades de vinculación que no impliquen relación laboral, no incluidas en las categorías anteriores, y que supongan contratos para realizar una tarea habitual del organismo. Por ejemplo, locaciones de servicios u obra, contratos realizados bajo entes cooperadores u organismos internacionales de crédito, pasantías y trabajos eventuales, entre otros.

⁽²⁾ Este mes, la administración centralizada registra una variación negativa significativa debido a cambios en la estructura del Estado. Fundamentalmente, se debe a que el nuevo organismo Administración Nacional de Establecimientos de Salud (ANES), creado por Decreto de 459/25, fue transferido de la administración centralizada del Ministerio de Salud (donde reportó el mes pasado) a la administración descentralizada de este Ministerio. El ANES incluye: Hospital Nacional "Doctor Baldomero Sommer", Hospital Nacional "Profesor Alejandro Posadas", Hospital Nacional y Comunidad "Dr. Ramón Carrillo", Instituto Nacional de Rehabilitación Psicofísica del Sur "Doctor Juan Otimio Tesone" (INAREPS) y Hospital Nacional en Red Especializado en Salud Mental y Adicciones "Licenciada Laura Bonaparte".

⁽³⁾ La Jefatura de Gabinete de Ministros, este mes, registra una variación negativa significativa debido a cambios en la estructura del Estado. Por Decreto 658/25 se crea el Ministerio del Interior, el cual asume funciones ejercidas con anterioridad por la mencionada Jefatura (transfiere créditos presupuestarios, unidades organizativas, bienes, personal con sus respectivos cargos y dotaciones vigentes a la fecha). El nuevo Ministerio concentra la Secretaría de Turismo, Ambiente y Deportes y el Instituto Nacional de Asuntos Indígenas.

⁽⁴⁾ Por DNU 3/25, se crea la Agencia Nacional de Puertos y Navegación (ANPYN), ente autárquico actuante en la órbita del Ministerio de Economía. No obstante, al momento de cerrar este informe no se contaba con su dotación como entidad independiente.

⁽⁵⁾ La administración descentralizada registra una variación positiva este mes, debido al traspaso del nuevo organismo Administración Nacional de Establecimientos de Salud (ANES) a la administración descentralizada del Ministerio de Salud. Incluye: Hospital Nacional "Doctor Baldomero Sommer", Hospital Nacional "Profesor Alejandro Posadas", Hospital Nacional y Comunidad "Dr. Ramón Carrillo", Instituto Nacional de Rehabilitación Psicofísica del Sur "Doctor Juan Otimio Tesone" (INAREPS) y Hospital Nacional en Red Especializado en Salud Mental y Adicciones "Licenciada Laura Bonaparte".

⁽⁶⁾ La Administración de Parques Nacionales pasa de la administración descentralizada de la Jefatura de Gabinete de Ministros a la administración descentralizada del Ministerio del Interior (Decreto 658/25).

⁽⁷⁾ La Comisión Nacional Antidopaje (CNAD) y el Instituto Nacional de Promoción Turística (INPROTUR) pasan de Otros Entes de la Jefatura de Gabinete de Ministros a Otros entes del Ministerio del Interior (Decreto 658/25).

Nota: se informa la variación para todas las entidades, aun para aquellas que tienen datos imputados para este mes o para el mes anterior. De este modo se presenta siempre la variación porcentual, quedando señalado con el símbolo (i) tanto la entidad con dato imputado este mes, como la estructura administrativa de la cual depende. No se incluye personal no civil de las fuerzas armadas y de seguridad de los organismos dependientes del Ministerio de Defensa, del Ministerio de Seguridad de la Nación y del Servicio Penitenciario Federal.

Fuente: INDEC y Ministerio de Desregulación y Transformación del Estado, Secretaría de Transformación del Estado y Función Pública.

Cuadro 3.

Dotación estimada de empresas y sociedades del Estado o con participación societaria estatal.
Octubre de 2025

Empresas y sociedades del Estado	Dotación total	Dotación			Variación mensual de la dotación
		Personal en convenio colectivo de trabajo	Personal fuera de convenio	Otros ⁽¹⁾	
Personas					%
Empresas y sociedades (i)	89.940	83.657	5.423	860	-0,4
Presidencia de la Nación					
Agencia de Publicidad del Estado S.A.U. (APE SAU)	169	134	33	2	-0,6
Contenidos Públicos S.E.	133	107	26	-	1,5
Radio y Televisión Argentina S.E. (RTA S.E.)	2.179	1.424	755	-	-0,4
Jefatura de Gabinete de Ministros					
ARSAT Empresa Argentina de Soluciones Satelitales S.A. (AR-SAT)	659	565	48	46	1,7
Centro de Ensayos de Alta Tecnología (CEATSA)	-	-	-	-	-
Correo Oficial de la República Argentina S.A.	11.742	11.249	493	-	-0,3
VENG S.A.	386	-	386	-	-
Ministerio de Capital Humano					
Educar S.A.U.	176	172	-	4	-0,5
Radio Universidad Nacional del Litoral S.A. (LT10) (i)	76	54	0	22	-
SRT Radio Universidad Nacional de Córdoba (i)	246	174	9	63	-
Ministerio de Defensa					
Construcción de Vivienda para la Armada S.A.U. (COVIARA SAU) (i)	31	-	31	-	-
Fábrica Argentina de Aviones “Brig. San Martín” S.A. (FADEA)	695	484	194	17	-1,0
Fabricaciones Militares S.E.	1.088	1.085	-	3	0,2
Talleres Navales Dársena Norte S.A.C.I. y N. (TANDANOR) (i)	433	383	38	12	-
Ministerio de Economía					
Administración de Infraestructuras Ferroviarias S.E. (ADIFSE)	458	376	58	24	-0,4
Administración General de Puertos S.A.U. (en liquidación) ⁽²⁾	544	484	1	59	0,6
Aerolíneas Argentinas S.A.	10.012	9.662	85	265	-0,3
Agua y Saneamientos Argentinos S.A. (AYSA)	6.113	6.098	-	15	-0,2
Banco de Inversión y Comercio Exterior S.A. (BICE)	348	342	-	6	-
Banco de la Nación Argentina	15.737	15.502	44	191	-0,2
Belgrano Cargas y Logística S.A.	4.080	3.733	347	-	-3,3
BICE Fideicomisos S.A.	133	63	65	5	0,8
Casa de Moneda S.A.U.	790	779	-	11	-2,7
Corredores Viales S.A. (i)	3.341	3.073	257	11	-
Dioxitek S.A.	202	-	200	2	3,6

(continúa)

Cuadro 3. (conclusión)

Empresas y sociedades del Estado	Dotación total	Dotación			Variación mensual de la dotación
		Personal en convenio colectivo de trabajo	Personal fuera de convenio	Otros ⁽¹⁾	
		Personas			%
Empresa Argentina de Navegación Aérea S.E. (EANA)	2.287	2.006	270	11	-0,3
Enarsa Patagonia S.A. (i)	1	1	-	-	-
Energía Argentina S.A. (i)	304	22	276	6	-
Ferrocarriles Argentinos S.E. (FASE)	487	-	487	-	0,2
Innovaciones Tecnológicas Agropecuarias S.A. (INTEA) (i)	37	33	4	-	-
Intercargo S.A.U. (i)	1.548	1.535	7	6	-
Nación Bursátil S.A.	32	11	16	5	-
Nación Reaseguros S.A.	17	10	4	3	-
Nación Seguros de Retiro S.A.	10	-	7	3	-
Nación Seguros S.A.	766	710	53	3	-0,5
Nación Servicios S.A.	1.019	1.013	-	6	0,2
Nucleoeléctrica Argentina S.A. (NASA)	2.967	2.821	102	44	-0,2
Operadora Ferroviaria S.E.	20.459	19.436	1.018	5	-0,5
Pellegrini S.A. G.F.C.I.	43	16	22	5	-
Playas Ferroviarias de Buenos Aires S.A.	21	-	21	-	-
Polo Tecnológico Constituyentes S.A. (i)	3	2	-	1	-
Termoeléctrica José de San Martín S.A.	83	55	28	-	1,2
Termoeléctrica Manuel Belgrano S.A.	85	43	38	4	-
Vientos de la Patagonia I (i)	-	-	-	-	-

⁽¹⁾ Comprende otras modalidades de vinculación que no impliquen relación laboral, no incluidas en las categorías anteriores, y que supongan contratos para realizar una tarea habitual del organismo. Por ejemplo, locaciones de servicios u obra, contratos realizados bajo entes cooperadores u organismos internacionales de crédito, pasantías y trabajos eventuales, entre otros.

⁽²⁾ Mediante Decreto 3/25 se dispuso la disolución y posterior liquidación de la Administración General de Puertos S.A.U. Por ello, mientras no finalice el proceso de liquidación, dicha situación queda señalada en el nombre de la entidad.

Nota: se informa la variación para todas las entidades, aun para aquellas que tienen datos imputados para este mes o para el mes anterior. De este modo se presenta siempre la variación porcentual, que se señala con el símbolo (i) tanto la entidad con dato imputado este mes como la estructura administrativa de la cual depende.

Fuente: INDEC y Ministerio de Desregulación y Transformación del Estado, Secretaría de Transformación del Estado y Función Pública.

Anexo

Dotación total imputada por mes. Octubre 2024-octubre 2025

La siguiente tabla detalla la cantidad de entidades que no informaron su dotación en los últimos 13 meses, y el total de personas que eso representa. Esta tabla se actualiza todos los meses en la medida que las entidades informen datos de meses anteriores.

Año	Mes	Cantidad de entidades, empresas y sociedades que no informaron	Dotación imputada	Dotación total del mes	% respecto al total de dotación del mes
2024	oct	13	5.990	305.649	2,0
	nov	16	23.631	304.107	7,8
	dic	9	6.492	301.862	2,2
2025	ene	10	31.777	299.963	10,6
	feb	3	325	297.684	0,1
	mar	4	326	294.488	0,1
	abr	7	776	292.798	0,3
	may	4	356	291.014	0,1
	jun	5	4.629	289.173	1,6
	jul	5	2.653	287.650	0,9
	ago	6	4.141	285.694	1,4
	sept	8	3.637	283.552	1,3
	oct	11	6.020	282.570	2,1

Nota: en esta tabla se listan solamente los meses donde hay alguna entidad con datos imputados, en el período comprendido (señalado en el título de la tabla).
Fuente: INDEC y Ministerio de Desregulación y Transformación del Estado, Secretaría de Transformación del Estado y Función Pública.

Enlaces

Los cuadros de la dotación de personal de la administración pública nacional, empresas y sociedades se pueden consultar en:

https://www.indec.gob.ar/ftp/cuadros/economia/serie_dotacion_apn_cuadro_2_3.xlsx

La serie con los datos de dotación total del personal de la administración pública nacional, empresas y sociedades está disponible en:

https://www.indec.gob.ar/ftp/cuadros/economia/serie_dotacion_apn.xlsx

La nota metodológica se encuentra disponible en:

https://www.indec.gob.ar/ftp/cuadros/economia/nota_metodologica_dotacion_personal_apn.pdf